Schweizerische Eidgenossenschaft
Confédération suisse
Confederazione Svizzera
Confederaziun svizra

UNE VIE À RISQUE

en Ukraine

Durant toute leur vie, les Ukrainiens sont exposés à de nombreux risques liés à leur santé, à la situation économique et politique du pays ainsi qu'au conflit armé qui sévit dans l'est du pays. La Suisse aide l'Ukraine à réduire ces risques et à offrir de nouvelles perspectives à ses citoyens en misant sur la gouvernance et la promotion de la paix, la santé, l'efficacité énergétique et le développement urbain durable, le développement économique et l'action humanitaire.

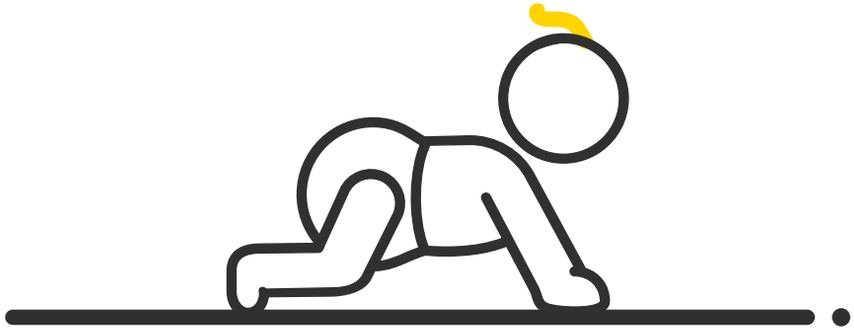

Le taux de **mortalité** n'a cessé de baisser, mais aujourd'hui encore, **7 enfants** sur 1000 meurent avant l'âge d'un an.

Les projets que la Suisse a menés ces 18 dernières années pour améliorer la santé maternelle et infantile en Ukraine ont contribué à réduire la mortalité infantile de moitié.

Le manque de normes d'hygiène et de **sécurité des aliments** est un problème pour les consommateurs.

À l'initiative de la Suisse, la réglementation relative à la sécurité alimentaire du lait a été renforcée et la production de lait certifié bio a doublé en trois ans.

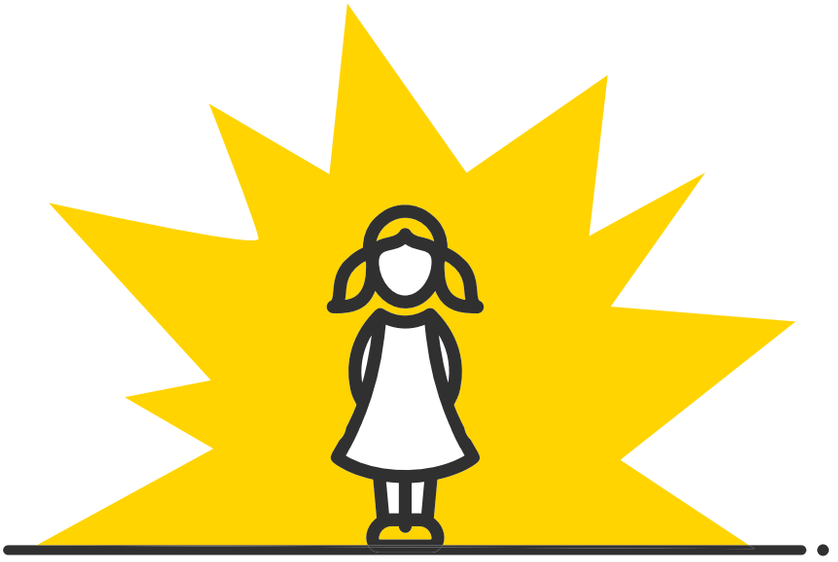

Le **conflit** dans l'est de l'Ukraine continue d'**affecter** 4,4 millions de personnes, dont **1 million d'enfants**.

La Suisse a contribué à donner un accès sûr à l'eau potable à 3,9 millions de personnes des deux côtés de la ligne de contact.

La participation des citoyens aux processus décisionnels est un élément clé de toute démocratie.

Le lancement de pétitions électroniques a permis d'instaurer un dialogue plus efficace entre les citoyens et le gouvernement. À ce jour, près de 165'000 personnes ont ainsi pu faire entendre leur voix.

Les **risques** liés à la **grossesse** sont 6 fois plus élevés en Ukraine qu'en Suisse.

L'action de la Suisse en faveur de la santé maternelle et infantile a permis de réduire d'un tiers la mortalité maternelle durant la grossesse ou l'accouchement.

L'Ukraine est un des pays les plus énergivores d'Europe; 2 personnes sur 3 ne parviennent pas à payer leurs factures d'énergie.

Les ménages pourraient réduire le montant de ces factures avec des mesures écoénergétiques telles que le remplacement de fenêtres ou l'isolation de la toiture. Grâce à une initiative suisse, plus de 250'000 ménages se sont vu proposer des prêts pour investir dans des logements plus écoénergétiques.

Près de 9 entreprises sur 10 déclarent être confrontées à la **corruption** dans leurs affaires en Ukraine.

Un système de marchés publics efficace, transparent et équitable appliqué à certains médicaments a permis de réaliser jusqu'à 60% d'économie.

1,8 million de personnes ont été forcées de fuir leur foyer en raison du conflit.

Quinze experts suisses assument des rôles clés au sein de l'OSCE et contribuent ainsi à la recherche d'une solution diplomatique au conflit.

La majorité des Ukrainiens jugeaient les **services publics locaux** insatisfaisants.

La Suisse soutient depuis longtemps la réforme des services décentralisés. Aujourd'hui, 1 Ukrainien sur 2 pense que ce processus a bénéficié aux citoyens.

1 tiers des Ukrainiens âgés de 30 à 70 ans **mourront** d'une maladie non transmissible

telle que le cancer ou une maladie cardiovasculaire.

Le tabagisme est l'un des trois principaux facteurs de risque. La Suisse a aidé le gouvernement ukrainien à appliquer la convention-cadre de l'OMS pour la lutte antitabac.